МЕЖВЕДОМОСТИ

ВЛАДЕТЬ ИНФОРМАЦИЕЙ – ЦЕНИТЬ СВОЕ ВРЕМЯ 0+ № 8 (40), август 2016 года

Управление Федеральной службы судебных приставов по Ставропольскому краю
Отделение Пенсионного фонда России по Ставропольскому краю
Управление Федеральной налоговой службы по Ставропольскому краю
Управление Росреестра по Ставропольскому краю
Управление Россельхознадзора по Ставропольскому краю
Управление Федеральной службы исполнения наказаний по Ставропольскому краю
Министерство финансов Ставропольского края
Следственное управление Следственного комитета Российской Федерации по Ставропольскому краю

единые реестры

Сервис для предпринимателей

ФНС России создала Единый реестр субъектов малого и среднего предпринимательства. Это масштабный государственный проект, выполненный с учетом поставленных Правительством Российской Федерации задач по импортозамещению. Единый реестр субъектов малого и среднего предпринимательства базируется на российской платформе PostgreSQL. Отечественное программное обеспечение полностью соответствует высоким стандартам качества и информационной безопасности. Для создания Единого реестра МСП использовались облачные технологии. Это позволяет получать актуальные сведения из Реестра в электронном виде с любого стационарного и мобильного устройства в режиме реального времени.

«Актуальные сведения из этого реестра можно получить в электронном виде в режиме реального времени, - сообщила начальник отдела регистрации и учета налогоплательщиков УФНС России по Ставропольскому краю Марина Соколюк, - в основу анализа положены следующие критерии: организационно-правовая форма, среднесписочная численность работников и величина дохода».

Реестр сформирован на основе сведений о доходах и среднесписочной численности работников компаний и индивидуальных предпринимателей, данных Единого государственного реестра юридических лиц, Единого государственного реестра индивидуальных предпринимателей и информации от других органов и организаций.

Начальник отдела регистрации и учета налогоплательщиков УФНС России по Ставропольскому краю Марина Соколюк рассказала о реестре малого бизнеса.

«Для включения в реестр от самих субъектов не требуется никаких заявлений и документов, подтверждающих статус субъекта, – подчеркнула Марина Соколюк, – в основе формирования данных реестра лежит расчётный принцип. По желанию субъект малого и среднего предпринимательства может представить дополнительные сведения о себе, которые будут включены в реестр: это информация о своей продукции, опыте исполнения контрактов, об участии в программах партнерства, контактная информация».

Государственные и муниципальные органы, а также потенциальные партнёры смогут проверить эту информацию самостоятельно и абсолютно бесплатно, используя сайт ФНС России. Обновляться сведения реестра будут ежемесячно. При этом обращаться в налоговые органы для получения сведений о субъектах малого и среднего предпринимательства не нужно. Предоставление сведений, содержащихся в реестре, осуществляется только в электронном виде на сайте Федеральной налоговой службы.

«В дальнейшем, – как пояснила представитель УФНС, – планируется реализация предоставления сведений реестра органам государственной власти и органам местного самоуправления в рамках системы межведомственного электронного взаимодействия.

В случае выявления неточных сведений в реестре или отсутствия в нём сведений о субъекте, который относит себя к субъектам малого и среднего предпринимательства, с помощью сервиса «Вас нет в реестре или данные некорректны» можно направить оператору заявку на уточнение сведений. Взаимодействие в ходе рассмотрения заявки происходит в электронном виде, срок подготовки и направления ответа – 15 рабочих дней».

Марианна ФРОЛОВА

на заметку!

Заявление на единовременную выплату можно подать электронно через сайт gosuslugi.ru

С 1 июля управления ПФР начали электронный прием заявлений на получение единовременной выплаты М(С)К в размере 25 тысяч рублей на любые нужды семьи. На территории Ставропольского края уже более 5 тысяч семей подали заявления на получение единовременной выплаты.

Если Вы являетесь владельцем государственного сертификата на материнский (семейный) капитал, то можете получить выплату в размере 25 000 рублей. Если же Вы уже воспользовались средствами сертификата на материнский семейный капитал и остаток на счете меньше 25 000, то Вы можете получить единовременную выплату в размере фактического остатка средств М(С)К.

Обращаем внимание, что срок подачи заявлений ограничен, прием ведется только до 30 ноября 2016 года.

Заявление на получение единовременной выплаты можно подать через МФЦ, направить по почте, либо в форме электронного документа через федеральную информационную систему «Единый портал государственных и муниципальных услуг», с использованием информационной системы ПФР «Личный кабинет застрахованного лица» или непосредственно через территориальное управление ПФР.

Чтобы подать заявление в электронном виде, надо зайти на сайт Пенсионного фонда www.pfrf.ru и в разделе «Электронные сервисы» – «Личный кабинет гражданина» выбрать подраздел «Материнский (семейный) капитал – «Подать заявление о единовременной выплате из средств м(с)к». Там же можно узнать информацию об остатке средств м(с)к. Если Вы не зарегистрированы в системе ЕСИА, но желаете в дальнейшем получать информацию в электронном виде, вы можете обратиться в территориальное Управление ПФР для регистрации и подтверждения Вашей учетной записи. Получение доступа к «Личному кабинету» на сайте Госуслуги позволит пользоваться электронными сервисами не только Пенсионного фонда, но также всех государственных услуг других организаций и ведомств, доступных на сайте.

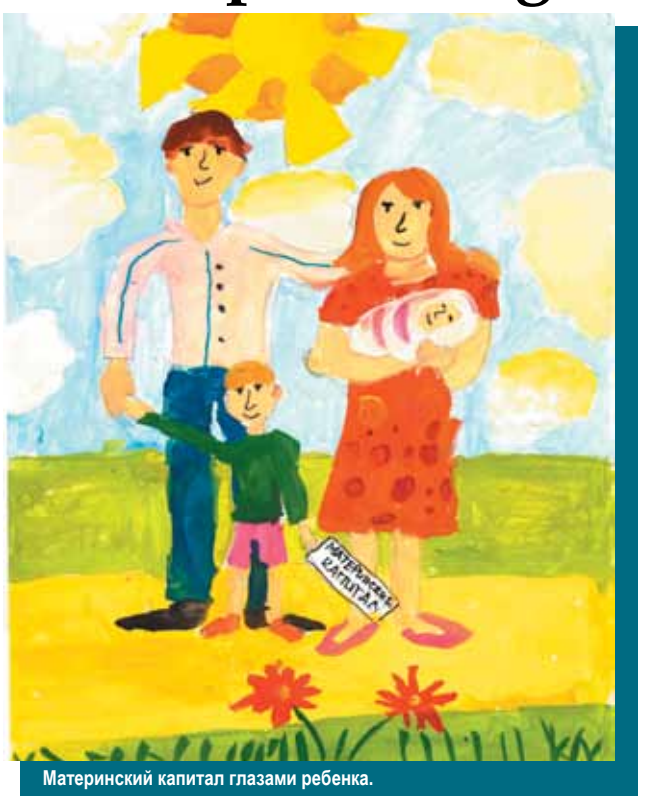

Материнский капитал глазами ребенка.

Заявление для единовременной выплаты необходимо подавать с предъявлением документов (или их копий, верность которых засвидетельствована в установленном порядке):

а) удостоверяющих личность, место жительства лица, получившего сертификат;
б) удостоверяющих личность, место жительства и полномочия представителя – в случае подачи заявления через представителя;
в) подтверждающих реквизиты счета в кредитной организации, открытого на лицо, получившее сертификат, или представителя несовершеннолетнего ребенка (договор банковского вклада (счета), справка кредитной организации о реквизитах счета и другие документы, содержащие сведения о реквизитах счета);
г) подтверждающих приобретение несовершеннолетним ребенком (детьми) дееспособности в полном объеме до достижения совершеннолетия (свидетельство о браке, решение органа опеки и попечительства или решение суда об объявлении несовершеннолетнего полностью дееспособным) – в случае подачи заявления несовершеннолетним ребенком (детьми).

Заявление подлежит рассмотрению в месячный срок. Затем в течение месячного срока производится перечисление средств на счет, открытый лицом, получившим сертификат, в кредитной организации.

Если вы хотите получить часть средств из М(С)К, но еще не подавали документы на получение сертификата – вы можете одновременно подать заявления на получение маткапитала и на начисление единовременной выплаты из М(С)К. Правда, за двумя услугами придется обратиться в Управление Пенсионного фонда лично.

Полина БЕХТЕРЕВА

новый порядок

Контрольно-кассовая техника в онлайн-режиме

В 2017 году будет осуществлен переход на новый порядок применения контрольно-кассовой техники. Данные изменения внесены Федеральным законом 290-ФЗ от 03.07.2016 в Федеральный закон от 22.05.2003 № 54-ФЗ.

Суть нововведений состоит в том, что контрольно-кассовая техника будет передавать информацию о расчетах в налоговые органы в электронном виде. То есть информация о продажах организации или ИП станет доступна налоговому органу в режиме онлайн. Кроме того, покупатель или получатель услуги сможет получить чек не только в бумажном, но и в электронном виде.

Переход будет поэтапным. В 2016 году ККТ по новому порядку можно применять добровольно. С 1 февраля 2017 года налоговые органы прекратят регистрацию касс, которые не отвечают новым требованиям, а с 1 июля 2017 года организации и ИП должны перейти на новый порядок применения ККТ. Однако лучше не откладывать это на последние дни и заблаговременно зарегистрировать кассу нового образца, либо программно-аппаратную модернизацию старой техники.

Изменения позволят снизить количество проверок, сократить теневой оборот денежных средств и пресечь незаконную предпринимательскую деятельность.

Евгения АГАРКОВА

Президиум (слева направо): 1-й заместитель начальника Управления деятельности мировых судей СК Юрий Светашов, управляющий ОПФ РФ по СК Владимир Попов, главный судебный пристав Ставрополья Николай Коновалов, начальник ГУ Минюста России по СК Марина Захарова, начальник Управления Судебного департамента при Верховном суде РФ в СК Дмитрий Лоханский и председатель судейской коллегии по административным делам Ставропольского краевого суда Виталий Песоцкий.

коллегия

В УФССП России по Ставропольскому краю обсудили ИТОГИ ПЕРВОГО ПОЛУГОДИЯ

Работники УФССП России по Ставропольскому краю и приглашенные гости.

Вынос флага Российской Федерации и знамени УФССП России по Ставропольскому краю.

1 августа 2016 года в Пятигорске состоялось заседание коллегии Управления Федеральной службы судебных приставов по Ставропольскому краю, посвященное итогам работы за первое полугодие 2016 года и задачам на второе полугодие текущего года.

В мероприятии приняли участие, начальник ГУ Минюста России по СК Марина Захарова, заместитель начальника Управления ГИБДД ГУ МВД по СК Александр Золотарев, управляющий ОПФ РФ по СК Владимир Попов, начальник Управления Судебного департамента при Верховном суде РФ в СК Дмитрий Лоханский, 1-й заместитель начальника Управления деятельности мировых судей СК Юрий Светашов, председатель судейской коллегии по административным делам Ставропольского краевого суда Виталий Песоцкий и начальник отдела организационной, методической работы и информатизации Управления по обеспечению мировых судей СК Олег Попов.

Заседание коллегии открыл главный судебный пристав Ставрополья Николай Коновалов. В своем докладе он озвучил итоги работы по основным направлениям деятельности Управления.

Так, всего на исполнении находилось около 590 тыс. исполнительных производств, на общую сумму взыскания 60,1 млрд рублей. Окончено и прекращено 313,5 тыс. исполнительных производств.

Обеспечена положительная динамика по окончанию исполнительных производств фактическим исполнением. В первом полугодии 2016 года она достигла 195,5 тыс. исполнительных документов. Это превышает аналогичный показатель 2015 года на 15%. Всего взыскано более 3 млрд рублей.

Отмечена положительная работа и по взысканию алиментных платежей. Всего за шесть месяцев нынешнего года перечислено на содержание детей порядка 76 млн руб., что больше на 8 млн руб. полугодия прошлого года.

Данных результатов удалось добиться в следствии принимаемых понудительных мер, в том числе вынесения постановления об ограничении специального средства, и ограничения выезда должников из Российской Федерации.

Что касается производств о предоставление жилья детям сиротам, то жилье получили более 100 детей.

Далее, Николай Викторович отметил результативность исполнения решений судов по взысканию задолженностей в пользу предприятий ТЭК – перечислено 197,4 млн руб.

Так же значительно активизирована работа судебных приставов по взысканию штрафов в области безопасности дорожного движения. Фактически исполнено 96 тыс. постановлений ГИБДД, взыскано более 80 млн. штрафов, что на треть больше чем в прошлом году.

В отчетном периоде Управлением активно реализовывалась такая мера воздействия на должников, как арест выявленного имущества. Так, 35 млн руб. получены в следствии реализации имущества.

Следующая мера, применяемая Службой, это уголовно-правовой механизм воздействия на должников. В первом полугодии 2016 года дознавателями Управления возбуждено 597 уголовных дел, из которых большая часть – за неуплату алиментов.

Одновременно с этим не теряет своей актуальности работа по применению временного ограничения на выезд из Российской Федерации. С начала года вынесено 23,5 тысячи постановлений, из них 5,5 тыс. в отношении должников по алиментам.

За шесть месяцев 2016 года Управлением выполнены все прогнозируемые показатели ФССП России по линии обеспечения установленного порядка деятельности судов. Задержано 109 лиц находящихся в розыске, при этом 14 из них разыскивались за совершение тяжких и особо тяжких преступлений. Препровождено в специально учреждение Ставропольского края 207 лиц, 215 – выдворено за пределы РФ.

Активно ведется работа по профилактике коррупционных и иных правонарушений. В этом полугодии 14 работников ведомства уведомили о склонении их к коррупционным правонарушениям, и в отношении граждан, пытавшихся дать взятку судебному приставу, возбуждено 9 уголовных дел.

В 2016 году продолжена работа повышения открытости Службы для различных референтных групп.

В этих целях, в Управлении введен новый порядок работы с телефонными обращениями. Во всех районных и городских подразделениях заработали специализированные телефонные линии, по которым граждане могут получать необходимую справочную информацию.

Кроме того, Ставропольское управление первым пошло на эксперимент по максимальному контакту с гражданами и представителями организаций посредствам социальных сетей. В настоящее время официальные аккаунты в твиттере и фесбуке открыты всеми начальниками аппарата и структурных подразделений. Любой гражданин может по средствам соц. сетей задать вопрос непосредственно на прямую работнику Управления.

В завершении своего выступления руководитель Управления обозначил ключевые меры по активизации работы Службы во втором полугодии 2016 года.

Закончилось мероприятие вручением ведомственных наград и благодарностей особо отличившимся работникам и представителям средств массовой информации.

Полосу подготовила Юлия ИВАКИНА

юбилейная дата

Колония в самом расцвете сил

По результатам работы в первом полугодии 2016 года женская ИК-7 признана лучшей среди исправительных колоний региона.

Женской исправительной колонии №7 УИС Ставрополья в этом году исполнилось 55 лет с момента основания. На торжественном собрании, посвященном юбилею учреждения, в качестве почетных гостей, поздравивших руководство и личный состав, присутствовало более 50 человек: руководство пенитенциарной системы Ставропольского края во главе с начальником полковником внутренней службы Владиславом Никишиным, ветераны и пенсионеры УИС, глава администрации г. Зеленокумска, начальник районного отдела МВД России, начальники соседних колоний края, руководители ведущих организаций города и района. Владислав Никишин поздравил руководство и личный состав учреждения, отметив:

– Летопись колонии – это люди и судьбы, которые создавали ее традиции, это верные своему долгу сотрудники и ветераны, которые навсегда вписаны в ее историю.

Присутствующим показали короткометражный фильм, созданный сотрудниками колонии и посвященный экскурсу в историю учреждения и его современному облику.

ИК-7 была основана в 1961 году как мужская исправительная колония усиленного режима на месте кирпичного завода в селе Воронцово-Александровском. Жилых построек на территории не было, осужденные жили в палатках, параллельно строя учреждение. Осужденные, занятые в строительных бригадах, возводили дома для жителей современного г. Зеленокумска, объекты культуры. В 1975 году колония была преобразована в женскую, и контингент, прибывающий в учреждение, сменился. Со сменой осужденных существенно сократилось кирпичное производство, теперь повышенное внимание уделялось расширению производственных площадей на швейной фабрике. В 90-х годах, как и во всей стране, в учреждении отмечался спад производства, хроническое недофинансирование, задержки по выплате заработной платы. В этих условиях продержаться на плаву в основном помогло собственное подсобное хозяйство, участок кирпичного производства.

Сегодня колония представляет собой современное учреждение уголовно-исполнительной системы, соответствующее стандартам российского и международного права. Основой производства по-прежнему является швейная фабрика, однако учреждение не стоит на месте, руководство колонии стремится осваивать новые виды деятельности. Несколько лет назад введен в эксплуатацию кондитерский цех с производственной мощностью до 3 тонн продукции в месяц, цех по расфасовке и упаковке чая и кофе с производственной мощностью 8,5 тонн продукции и других сыпучих продуктов. Открытие этих и других участков производства позволило дополнительно трудоустроить свыше 20 осужденных женщин. С начала 2016 года в ИК-7 проходит апробацию модель центров исправления осужденных. В учреждении отбывают наказание порядка 650 женщин, все они распределены по пяти таким центрам. В жилой зоне учреждения оборудованы клуб, библиотека для осужденных, действует вечерняя школа и филиал профессионального училища, в котором каждый год около 100 женщин получают нужные рабочие профессии. Здесь же действует православный храм Анастасии Узорешительницы.

На торжественном собрании приглашенным на праздник ветеранам и пенсионерам УИС вручены памятные подарки, сотрудникам – ведомственные медали, грамоты начальника УФСИН России по Ставропольскому краю и очередные специальные звания. По окончании торжественной части личный состав учреждения организованно выехал на природу для участия в спортивном мероприятии «Лазертек».

Руководством УФСИН России по Ставропольскому краю по результатам работы в первом полугодии 2016 года женская ИК-7 признана лучшей среди исправительных колоний региона.

наши таланты

«Говорит тишина о высоком»

Никита Борзов – автор нескольких поэтических сборников, он также пробует себя в прозе, занимается легкой атлетикой, закаливанием и парашютным спортом.

Заманила мать на небесный свет,
Отутюжила, накрахмалила.
Вот смотри на меня, я теперь – поэт,
Да с душою живу израненной…
Н. Борзов

Именно так называется сольный сборник стихов сотрудника СИЗО-1 г. Ставрополя Никиты Борзова, который вышел весной этого года. Свои стихи младшему инспектору дежурной службы удалось опубликовать при содействии профсоюзной организации УФСИН России по Ставропольскому краю. Тематика произведений 23-летнего сержанта внутренней службы разнообразная: от любовной лирики и дум о красоте женщины и природы до размышлений о патриотизме, службе и долге, дружбе и предательстве, о гуманизме и ценности человеческой жизни. Ее он называет «уникальной» и «хрустальной».

Служить в УИС Никита пришел сразу после армии в 2012 году. Поэтический путь начал рано:

– Писать я начал еще в детстве, а поводом послужили детские переживания и мечты. Я начинал с маленьких рассказов, потом попробовал поэзию, и мой интерес к сложению стихов стал неудержимым, я полюбил это. Сам процесс создания стиха очень интересен, - делится молодой поэт. В школе Никите нравились уроки литературы, любимым поэтом стал Сергей Есенин. Он обращается к русскому лирику в строчках «К Есенину»:

Как близка мне мысль твоя и вера,
Сердца напрочь рваного мольба.
До свиданья, друг мой, отшумела
О народной грусти голова…

Дома мальчик зачитывался его стихами, взятыми с книжных полок родителей. Позже внимание школьника привлекло творчество Владимира Высоцкого. По словам молодого автора, их бунтарские личности и поэзия оказали немалое влияние на его становление.

Многие в юношеские годы пишут стихи, но повзрослев, редко сохраняют этот дар. Когда Никите было всего 17, вышел первый сольный сборник его стихов «Отражение». Второй сольник «Обострение восприятия» увидел свет, когда он был уже в рядах УИС. «Служба дала мне новые темы для творчества, новые впечатления, возможность совершенствоваться и учиться», - говорит сотрудник изолятора. Погрузившись с головой в новую реальность, молодой поэт открывает для себя неизвестные грани службы:

Нам не ново ночами шарохаться
По периметру спящей страны,
А бывает, и туго приходится
Под огнем незаметной войны.
«Патруль»

Вышедшая в текущем году книга по счету третья, однако Никита Борзов публиковался также в других сборниках в соавторстве с такими же молодыми поэтами.

Руководство изолятора и коллеги Никиты гордятся сослуживцем и отмечают его высокую степень ответственности, организованности и активности в общественной жизни учреждения. Рабочий день сотрудника дежурной службы расписан по минутам, однако каждая из них становится для него музой. Заступая на суточное дежурство и делая обход режимного корпуса изолятора, автор рассуждает об облике и силе духа защитника, как олицетворения мужественности в условиях повседневного:

Быть мужчиной всегда нелегко,
Крепко держать слово мудрое
И сильным, хищным рывком
Пробиваться сквозь серое, хмурое.
В дикий мир, уходя воевать,
По утрам надевая мужское трико,
Нужно помнить – ни шагу назад,
Юбка девичья ждет за спиной.
«Трико»

В новый сборник вошла также проза. «…Я стоял на остановке в ожидании автобуса, который доставит меня на службу. Меня переполняло чувство гордости и патриотизма. Я верил в необходимость своего дела и был готов улыбнуться каждому прохожему, рассматривающему нашивки на моей форме. Люблю по утрам подобное чувство распирающей радости, но суеверие, а может, напротив, здравый смысл делали меня официальным и серьезным…». Так автор делится своим самоощущением в эссе «Истории», посвященном выбранному профессиональному пути. Он неотделим от окружающей действительности и гармонично вплетается в облик города.

В свободное от работы время молодой поэт участвует и побеждает в литературных соревнованиях в рамках проекта "Ставропольские поэтические слэмы", который стартовал в ноябре 2011 года и вписан во всероссийскую структуру слэмов. Кроме того, Никита увлекается легкой атлетикой, закаливанием, парашютным спортом, по которому имеет третий разряд с правом образовательной деятельности.

Как и любой сотрудник УИС, относящийся к своей службе добросовестно, честно и без остатка, сержант Борзов мечтает о крупных звездах на погонах, украшающих его плечи. Вместе с ним на службе в УИС и его любовь к русскому слову, которая станет неотъемлемой частью неиссякаемого вдохновения его страстной творческой натуры, и обязательно родятся новые строчки и новые книги.

на страже порядка

«Оперативный» щит на границе с «запрещенкой»

Оперативная обстановка в исправительных учреждениях края – основополагающий фактор в их функционировании в штатном режиме. Места лишения свободы – это концентрация преступного элемента, от мелких воришек до более крупных фигур криминального мира. Там своя иерархическая лестница, свой уклад. Нужно сделать все, чтобы происходящие глубинные процессы в среде лиц, содержащихся в колониях, изоляторах, были под контролем администрации для предотвращения разрастания конфликтной ситуации между двумя осуждёнными в массовые беспорядки и неповиновения. И здесь очень важна работа сотрудников оперативно-режимных отделов, на которых возложена задача обеспечения безопасности для деятельности остальных служб. В рамках этой работы только за 6 месяцев текущего года удалось предотвратить 11 преступлений, которые замышлялись на территории колоний. Сотрудниками пенитенциарной системы Ставрополья также оказано содействие правоохранительным органам в раскрытии около 2 тысяч преступлений.

В ряду основных задач оперативно-режимных отделов одним из самых важных стоит пункт по пресечению доставки запрещенных предметов осужденным, а также лицам, заключенным под стражу в следственных изоляторах. Тем более, что фантазия родственников и друзей заключенных, пытающихся передать на «зону» посылки с наркотиками и иными запрещенными предметами, не знает границ. В УФСИН России по Ставропольскому краю даже существует небольшая витрина с предметами, которые хотели, но не смогли передать осужденным на режимную территорию. Этот стенд как показатель профессионализма сотрудников, которые смогли обнаружить подвох, на первый взгляд, в идеальном фабричном. Здесь и книга с вырезанными под телефон страницами, и шкатулка с двойным дном, и даже ботинок с потайным слотом в подошве под сим-карту. С такими ухищрениями сотрудники исправительных учреждений в комнате приема посылок и передач сталкиваются нередко. Только за 6 месяцев 2016 года удалось задержать 82 человека, которые пытались передать на режимную территорию «нелегальные посылки». За этот же период сотрудниками при доставке были изъяты свыше 34 литров спиртосодержащих изделий, около 124 граммов наркотических веществ и порядка 570 средств сотовой связи.

Кто-то прятал «запрещенку» в кондитерских изделиях, сигаретах, туалетной бумаге, тюбике из-под пены для бритья или даже в нижнем белье. Кто-то начинял арахис в шоколаде наркотиком. В таких случаях, – поясняют сотрудники, – на помощь приходят кинологи. Однако были и те, кто просто, особенно не мудрствуя, пытался передать осужденным запрещенные предметы, перебросив их через основное ограждение исправительных учреждений. В результате слаженных действий сотрудников нелегальные посылки не дошли до своих адресатов.

Всего же за первое полугодие 2016 года к ответственности привлечено 58 человек, пытавшихся передать осуждённым что-либо нелегальное, в том числе возбуждены уголовные дела. Все ли из них виновны будет решать следствие и суд. Но следует помнить, что доверие и наивность иногда могут обернуться серьезными проблемами, и горе-передача станет путёвкой туда же, на зону, и для того, кто её привёз.

Передача проходит обязательный контроль: в присутствии родственника инспектор проверяет содержимое пакета. Овсяные хлопья, к примеру, из фабричной упаковки пересыпают в пакет, колбасу режут на части, из сигаретных пачек вытаскивают все сигареты и даже отрывают вкладыши – за ними часто прячут сим-карты, а сами сигареты тщательно прощупываются – в них иногда умудряются прятать маленькие свертки или капсулы с наркотическими веществами. Так и было в ИК-11 совсем недавно: 98 капсул лекарственного средства ограниченного распространения (прегабалин, торговое название «Лирика») сотрудники колонии обнаружили в посылке на имя одного из осужденных. Все несъедобное в передаче исследуют металлоискателем. Перед тем, как принять посылку, передающего уведомляют об административной и уголовной ответственности, а далее решать уже самому гражданину, стоит ли бить себя по карману штрафом или, того хуже, отбывать срок за колючей проволокой по соседству с горе-товарищем.

– Существует законодательно закрепленный объем: каждый осуждённый в месяц может получать передачи весом до 20 килограммов – продукты, бытовая химия, одежда и обувь. Для тех, кто под следствием, допустимый размер передачи больше – до 30 килограммов. Ограничений по весу нет только для подростков и для больных диабетом, - рассказывает начальник отдела безопасности УФСИН России по Ставропольскому краю полковник внутренней службы Александр Долин.

Полосу подготовила Кристина КЛЕМЕНЧУК

акция «Летние каникулы»

Пенсионный фонд Ставрополья провел разъяснительную кампанию в День семьи

На празднике, посвященном Дню Петра и Февронии, в Парке Победы г. Ставрополя краевой ПФР провел информационно-разъяснительную кампанию. Специалисты Отделения вместе с городским Управлением ПФР консультировали граждан о порядке получения единовременной выплаты из средств материнского (семейного) капитала, оформлении документов на получение сертификата, способах подачи электронных заявлений на единовременную выплату и многом другом.

На семейном празднике, организаторами которого стали администрация городских парков при поддержке мэрии Ставрополя, было открыто много интересных площадок, конкурсов, ярмарок с диковинными украшениями и предметами быта, представлений с мыльными пузырями, которые очень понравились малышам. Сотрудницы ПФР поздравляли семьи, дарили информационные листовки, брошюры, воздушные шары и улыбки.

Консультация по материнскому капиталу.

Для работы бригады ПФР была использована мобильная клиентская служба – передвижная станция, оборудованная компьютерной техникой с выходом в Интернет в автомобиле Fiat Ducato. В реальном времени для всех была доступна регистрация на Едином Портале государственных и муниципальных услуг (www.gosuslugi.ru). В рамках акции работала онлайн-приемная посредством программы Скайп, что позволило получить онлайн-консультацию специалистов других направлений деятельности фонда. Проводилось прямое подключение к базам данных ПФР для оказания консультативной помощи.

Несмотря на то, что акция была посвящена молодым семьям с детьми, получить информацию пожелали граждане разных категорий. Это были как студенты, так и люди пожилого возраста. И вопросы задавали самые разные – от получения СНИЛС до назначения пенсий и пособий.

И никто не ушел обиженный.

Пожилые люди интересовались начислением пенсии.

О СНИЛСЕ и будущей пенсии узнавала молодежь.

народный контроль

Ставропольцы могут оценить работу ПФР онлайн

В настоящее время Отделение ПФР по Ставропольскому краю является активным участником независимой системы мониторинга «Ваш контроль» (vashkontrol.ru), которая позволяет на основании мнений граждан оценивать работу государственных органов.

По данным внутренней статистики системы «Ваш контроль» в 2015 году около 16 тысяч государственных услуг, фактически оказанных отделениями ПФР Северо-Кавказского федерального округа, были оценены пользователями, что составляет около 5% от общего количества оцененных услуг по Российской Федерации.

Напомним, «Ваш контроль» – это независимая система мониторинга качества государственных услуг, которая позволяет на основании мнений граждан оценивать работу госорганов. Система была запущена в рамках реализации «майских» указов Президента РФ, в соответствии с которыми должно быть обеспечено формирование независимой системы оценки качества работы организаций, оказывающих социальные услуги, включая определение критериев эффективности их работы и введение публичных рейтингов их деятельности.

В систему «народного» мониторинга качества госуслуг ежемесячно поступает около миллиона оценок. Система дает возможность гражданам оценить ключевые услуги ПФР, предоставление которых организуется в клиентских службах Фонда и в многофункциональных центрах.

При этом в клиентских службах и МФЦ размещена наглядная информация с подробной инструкцией о том, как граждане могут оценить оказанные услуги через систему «Ваш контроль».

На сайте ПФР размещен виджет «Ваш контроль», через который граждане могут не только оценить качество предоставленных услуг, но и оставить подробный отзыв о своем опыте взаимодействия с сотрудниками ПФР.

Получатели госуслуг могут оценить скорость работы, профессионализм и вежливость персонала, удобство процедуры, уровень комфорта в помещениях. Оценки можно выставлять как через портал «Ваш контроль», так и с помощью sms-сообщений, сайтов органов власти, портала госуслуг, инфоматов в МФЦ.

вопрос-ответ

ПФР дает разъяснения об индексации пенсий

ВОПРОС: Слышала, что пенсионерам, прекратившим работу в апреле, уже не надо обращаться с заявлением в Пенсионный фонд, чтобы им проиндексировали пенсию. Я уволилась с работы 10 апреля. С какого месяца мне будет увеличена пенсия с учетом индексации?

ОТВЕТ: Если пенсионер уволился, начиная с 01 апреля 2016 года, факт осуществления пенсионером работы или прекращения трудовой деятельности определяется по сведениям работодателя, поскольку с 1 мая 2016 года работодатели обязаны не позднее 10-го числа месяца, следующего за отчетным периодом, ежемесячно сдавать сведения о работающих у него в отчетном месяце гражданах.

Решение о выплате сумм пенсии с учетом индексации будет вынесено в месяце, следующим за месяцем, в котором Пенсионным фондом будут получены сведения об окончании трудовой деятельности, представленные страхователем (*часть 6 статьи 26.1 Закона № 400-ФЗ*), а выплата пенсии с учетом индексации будет производиться с месяца, следующего за месяцем, в котором будет вынесено соответствующее решение (*часть 7 статьи 26.1 Закона № 400- ФЗ).*

Если пенсионер вновь устроится на работу, размер его страховой пенсии не уменьшится.

Таким образом, в отчете работодателя за апрель Вы будете значиться как работающая. В отчете за май – уже как не работающая. Майский отчет работодатель обязан представить в ПФР до 10 июня, в течение июня поступившие сведения будут обрабатываться. Решение о выплате пенсии с учетом индексации будет вынесено в июле. С августа Вы начнете получать пенсию в проиндексированном размере.

новое направление средств

Как направить маткапитал на компенсацию расходов для реабилитации ребенка-инвалида

Территориальные органы ПФР Ставропольского края принимают заявления на компенсацию затрат на приобретение товаров и услуг, предназначенных для социальной адаптации и интеграции в общество детей-инвалидов из средств материнского капитала.

Перечень товаров и услуг, предназначенных для социальной адаптации и интеграции в общество детей-инвалидов, утвержден распоряжением Правительства РФ от 30.04.2016 № 831-р и включает в себя 48 позиций, среди которых есть и специализированная мебель, и оборудование, и устройства.

Обращаем внимание на то, что средства МСК или их часть могут направляться на компенсацию затрат на приобретение товаров и услуг не только родного ребенка-инвалида, но и для усыновленного, и не важно, какой по счету ребенок в семье, Вы все равно имеете право на использование средств материнского капитала по данному направлению.

Алгоритм действий владельца государственного сертификата при распоряжении средствами материнского (семейного) капитала на приобретение товаров и услуг, предназначенных для социальной адаптации и интеграции в общество детей-инвалидов следующий:

1. Получить новое направление на медико-социальную экспертизу (МСЭ) для составления индивидуальной программы реабилитации и абилитации ребенка-инвалида с учетом перечня товаров или услуг на приобретение которых будут направлены средства материнского капитала;

2. Приобрести товары или оформить предоставление услуг, предназначенных для социальной адаптации и интеграции в общество ребенка-инвалида;

3. Обратиться в уполномоченный орган исполнительной власти в сфере социального обслуживания для получения акта проверки наличия приобретенного для ребенка-инвалида товара;

4. Подать заявление на получение компенсации за счет средств материнского капитала, приложив чеки и акт.

В случае удовлетворения заявления о распоряжении средствами материнского капитала на компенсацию затрат на приобретение товаров и услуг, предназначенных для социальной адаптации и интеграции в общество детей-инвалидов, ПФР перечислит средства на счет владельца сертификата не позднее чем через 2 месяца со дня принятия заявления о распоряжении средствами.

По всем вопросам, связанным с направлением средств маткапитала на компенсацию затрат на приобретение товаров и услуг, предназначенных для социальной адаптации и интеграции в общество детей-инвалидов, можно обратиться по телефону «горячей линии» Отделения ПФР по Ставропольскому краю: 8(652) 94-21-15, или в территориальное управление ПФР.

№ п/п	Товары и услуги, предназначенные для социальной адаптации и интеграции в общество детей инвалидов	Код национального стандарта Российской Федерации ГОСТ Р ИСО 9999-2014 "Вспомогательные средства для людей с ограничениями жизнедеятельности. Классификация и терминология"
I. Товары		
1.	Ванны переносные и складывающиеся	09 33 21
2.	Велосипеды трехколесные с ножным приводом	12 18 06
3.	Вспомогательные средства для перемещения человека, сидящего в кресле-коляске, при посадке в транспортное средство или высадке из него	12 12 18
4.	Вспомогательные средства для позиционирования курсора и выбора нужного пункта на дисплее компьютера	22 36 21
5.	Вспомогательные средства и инструменты для измерения климатических параметров	27 06 21
6.	Вспомогательные средства обучения повседневной персональной деятельности	05 33 06
7.	Вспомогательные средства ориентации электронные	12 39 06
8.	Дисплеи компьютерные тактильные	22 39 05
9.	Доски для письма, доски для черчения и доски для рисования	22 12 06
10.	Игры	30 03 09
11.	Клавиатуры	22 36 03
12.	Компьютеры портативные и персональные цифровые ассистенты (PDA)	22 33 06
13.	Компьютеры настольные, непортативные	22 33 03
14.	Кресла для ванны (душа) на колесиках или без них, доски для ванны, табуретки, спинки и сиденья	09 33 03
15.	Кресла функциональные	18 09 09
16.	Кровати и съемные кровати-платформы (подматрацные платформы) с механической регулировкой	18 12 10
17.	Кровати и съемные кровати-платформы (подматрацные платформы) с ручной регулировкой	18 12 07
18.	Лестничные подъемные устройства	12 17 03
19.	Лотки наколенные или столы, прикрепляемые к креслам	18 10 24
20.	Линзы для коррекции зрения (линзы контактные, линзы для очков для коррекции зрения)	22 03 06
21.	Материалы для маркировки и инструменты для маркировки	22 27 27
22.	Машины для расчетов	22 15 06
23.	Машинки пишущие	22 12 15
24.	Машины читающие	22 30 21
25.	Наушники	22 06 24
26.	Оборудование для тренировки опорно-двигательного и вестибулярного аппаратов	04 48
27.	Подставки для книг и книгодержатели	22 30 15
28.	Подъемники для перемещения человека, не сидящего в кресле-коляске, при посадке в транспортное средство или высадке из него	12 12 15
29.	Подъемники лестничные с платформами	18 30 11
30.	Подъемники мобильные для перемещения людей в положении стоя	12 36 04
31.	Подъемники мобильные для перемещения людей, сидящих на сиденьях, подвешенных на канатах (стропах)	12 36 03
32.	Подъемники стационарные, прикрепленные к стене, полу или потолку	12 36 12
33.	Предметы мебели для сидения	18 09
34.	Приборы для письма алфавитом Брайля	22 12 12
35.	Принадлежности мебели для сидения	18 10
36.	Рампы передвижные	18 30 15
37.	Специальная бумага (пластик для письма)	22 12 18
38.	Средства для рисования и рукописи	22 12 03
39.	Средства для поддержания памяти	22 27 16
40.	Столы	18 03
41.	Телефонные аппараты для мобильных сетей	22 24 06
42.	Тележки	24 36 12
43.	Устройства индукционно-петлевые	22 18 30
44.	Устройства, оборудование и материалы для анализа крови	04 24 12
45.	Устройства ввода альтернативные	22 36 12
46.	Устройства для записи алфавитом Брайля, портативные	22 12 21
47.	Часы и хронометры	22 27 12
II. Услуги		
48.	Услуги чтеца-секретаря	

Полосы подготовили Полина Бехтерева и Анастасия Екимова

ИСТОРИЯ СЛЕДСТВЕННОГО КОМИТЕТА РОССИИ КАК НЕЗАВИСИМОЙ, ВЫДЕЛЕННОЙ ИЗ СОСТАВА ПРОКУРАТУРЫ РФ ФЕДЕРАЛЬНОЙ СТРУКТУРЫ НАСЧИТЫВАЕТ ВСЕГО ПЯТЬ С ПОЛОВИНОЙ ЛЕТ. **Хотя и уходит корнями в далёкое прошлое, когда 25 июля 1713 года был издан именной указ Петра I «О создании следственной канцелярии гвардии майора М.И. Волконского», подчинявшейся напрямую главе государства. Праздник всех следователей совсем молодой – в этом году он отмечался лишь в третий раз. Взяв этот повод на вооружение, мы не упустили возможности для беседы с и.о. руководителя следственного управления Следственного комитета Российской Федерации по Ставропольскому краю генерал-майором юстиции Игорем Ивановым.**

Игорь ИВАНОВ: «ЗОЛОТАЯ СЕРЕДИНА В ТОМ, ЧТОБЫ СОБЛЮДАТЬ ЗАКОН»

25 июля в России отметили День сотрудника органов следствия

– Игорь Николаевич, прежде всего примите поздравления с профессиональным праздником, а также в вашем лице – поздравления в адрес всех сотрудников органов следствия Ставропольского края. Прошло более пяти лет после выделения Следственного комитета в независимую, самостоятельную структуру. По вашему мнению, как отразилась эта реформа на качестве работы следственных органов?

– Спасибо за поздравление. Если вспомнить историю, следственные органы были самостоятельной структурой еще при Петре Первом. Что касается последних лет, то необходимость реформирования следственных органов давно назрела. И, кстати, об этом одними из первых заговорили не представители власти, а правозащитники.

Если говорить о сути реформы, то это не только самостоятельность Следственного комитета. Произошли качественные изменения на законодательном уровне, где следователю как одному из основных участников уголовного судопроизводства были предоставлены более широкие полномочия в части отмены обязательных процессуальных процедур для ряда следственных действий, таких как согласование с прокурором и вышестоящим руководством. Сегодня следователь – фигура самостоятельная в тактике, методике проведения следственных действий, направления хода расследования. Конечно, в его работе и сегодня есть процессуальные ограничения, но их стало меньше. Например, для возбуждения уголовного дела следователю не требуется согласование своего непосредственного руководителя. Всё это непосредственно влияет на оперативность, организацию и качество работы.

В Следственном комитете сосредоточено раскрытие и расследование большинства тяжких и особо тяжких преступлений. К исключительной подследственности отнесён целый ряд наиболее опасных преступлений против жизни и здоровья, а также преступления против половой неприкосновенности и половой свободы личности. На высоком профессиональном уровне следователями расследуются уголовные дела о преступлениях против трудовых прав граждан, о коррупционных и налоговых преступлениях, о рейдерстве, экстремизме. Отмечу, что только Следственный комитет вправе привлекать к уголовной ответственности лиц особого правового статуса, среди которых депутаты и выборные должностные лица всех уровней власти, сотрудники правоохранительных органов. Сейчас мы расследуем все уголовные дела о тяжких и особо тяжких преступлениях, совершенных несовершеннолетними и в отношении них.

Практически ежедневно в сводках новостей фигурируют сообщения о деятельности Следственного комитета, расследовании зачастую сложных и неординарных преступлений. Только в прошлом году нашим следственным управлением направлено в суд 1890 уголовных дел по обвинению 2163 лиц в совершении тяжких и особо тяжких преступлений. А уже в первом полугодии этого года окончены производством и направлены для рассмотрения по существу в суд 1078 дел в отношении 1262 обвиняемых.

– Со следственными органами Ставрополья связана вся ваша служебная биография, солидная её часть приходится на руководящую работу. Поэтому кому как не вам знать о том, как в последние годы изменился криминальный мир? С какими новыми вызовами приходится сталкиваться следственным органам и какие из них больше всего вызывают тревогу? И как этим вызовам удаётся противостоять?

– Что касается структуры преступности, то по большому счету я бы не сказал, что она кардинально изменилась. Если говорить об относительно новых вызовах, с которыми приходится бороться, то это в первую очередь противодействие терроризму и экстремизму – вопрос актуальный для северокавказского региона.

Замечаем мы и определённые тенденции в экономической сфере, регистрируется больше сообщений о посягательствах на бюджет, налоговых преступлений, фактов невыплаты заработной платы.

Если говорить о технической оснащённости преступного мира, то и здесь изменения налицо: всё больше преступлений совершается с помощью компьютерной техники, социальных сетей, в последнее время участились случаи телефонного мошенничества.

С момента создания Следственного комитета РФ его председатель особое внимание уделял вопросам криминалистического сопровождения расследования уголовных дел. От работы криминалистов, применения специальной техники и специальных познаний напрямую зависит оперативность раскрытия преступлений. И сегодня я могу сказать, что мы оснащены последними техническими достижениями. В качестве примера приведу возможность получения информации с любого мобильного телефона, планшета, самртфона, даже той, которая была удалена.

Мы сегодня можем получать с помощью цианоакрилатной камеры следы пальцев рук на поверхностях, на которых их традиционными средствами, такими как кисточка и дактилоскопический порошок, обнаружить раньше было просто невозможно. При этом важно не только найти отпечатки, но и изъять их таким образом, чтобы в дальнейшем использовать в доказывании, и новая техника это позволяет. На вооружении нашего отдела криминалистики также есть георадар – прибор, который позволяет обнаруживать скрытые под землёй, в бетоне или иных средах предметы, схроны, трупы. Есть и приборы, о которых раньше мы знали лишь по зарубежным фильмам – это и эндоскопы, позволяющие находить скрытые в тайниках предметы, и тепловизоры, позволяющие выявлять тепловые следы, оставленные преступником. Мы оснащены передвижными криминалистическими лабораториями для автономной работы в любых условиях – в лесу или степи, днём или ночью.

В то же время замечу, что сама по себе криминалистическая техника обнаружить следы не может, для этого необходимы люди, знающие, как её применить. Для этого каждый сотрудник следственного управления с первого дня своей работы обучается в учебном кабинете криминалистики, а также на учебных полигонах, где он получает нужные навыки.

Благодаря новейшим достижениям криминалистической техники уже в этом году раскрыто свыше 500 тяжких и особо тяжких преступлений, среди которых убийства, «половые» преступления в отношении несовершеннолетних и ряд других резонансных преступлений.

– Вы упомянули тревожные тенденции в экономической сфере. С одной стороны, такие преступления больно бьют по интересам страны, борьба с ними приобретает стратегическое значение. С другой – на самом высоком уровне слышны призывы к силовикам не «кошмарить» бизнес, защитить его от массы проверок. Где здесь, на ваш взгляд, «золотая середина»? Где грань, переступив через которую, задержавший зарплату директор предприятия становится преступником, ведь многие сегодня действительно сталкиваются с реальными трудностями?

– «Золотая середина», на мой взгляд, простая. Она в том, чтобы все – и работодатели, и органы правоохраны – соблюдали закон, исполняли свои обязанности добросовестно и не выходили за пределы своих полномочий. Каждый человек имеет право на вознаграждение за свой труд, это основополагающий принцип. Но под уголовно наказуемое деяние подпадает задержка выплаты заработной платы свыше двух месяцев.

Как я уже сказал, в последнее время материалов о невыплате зарплаты к нам стало поступать больше. Немало таких фактов установлено в предприятиях, признанных банкротами. Но нередки случаи, когда директор имел возможность выплачивать зарплату, но потратил деньги на иные нужды.

Наиболее резонансным является уголовное дело, возбужденное в Шпаковском районе в отношении директора ЗАО «Завод стеновых материалов и керамзита», по факту невыплаты заработной платы 311 работникам в размере более 10 миллионов рублей. В настоящее время по уголовному делу проводятся следственные и иные процессуальные действия, направленные на сбор доказательственной базы. Я должен сказать, работа эта очень трудоёмкая, основную сложность представляет длительное производство экспертиз, большой объём следственных действий, выемок документов, допросов контрагентов. Всего с начала года мы возбудили 13 таких уголовных дел.

– Одна из задач следственных органов – организация и осуществление в пределах своих полномочий выявления обстоятельств, способствующих совершению преступлений, и принятие мер по устранению таких обстоятельств. А как эта задача реализуется на практике?

– Мы ориентируем следователей на выявление таких обстоятельств по каждому уголовному делу. А особенно – по связанным с хищениями бюджетных средств, коррупционными проявлениями, по преступлениям, совершённым в отношении детей. Эти обстоятельства различны, например, ослабление ведомственного контроля, непринятие каких-либо нормативно-правовых актов. Бывает так, что преступление стало возможным из-за того, что какой-то правовой вопрос не урегулирован. Например, несколько лет назад такая ситуация была в парке Победы Ставрополя, когда там кусками выделялась земля, потому что не было чётких границ. После нашего обращения провели межевание – и ситуация была направлена в законное русло.

Очень серьёзное внимание мы уделяем вопросам профилактики детской преступности. Вы, наверное, помните ситуацию в Горнозаводской спецшколе в Кировском районе, когда дети постоянно оттуда убегали. Мы официально обратились в правительство края, после чего в этом учреждении сменился руководитель, и сегодня обстановка там совсем другая.

Любое уголовное дело – это острая ситуация, людские судьбы, это конфликт и поиск ответов на непростые вопросы. А следователь видит ситуацию изнутри, общается со всеми участниками, вовлечёнными в этот процесс, и может донести до органов власти информацию, необходимую для внесения каких-либо коррективов.

– Продолжая тему, хотелось бы уточнить, как вы взаимодействуете сегодня с властью, особенно в сфере коррупции. Губернатор Ставропольского края Владимир Владимиров обозначил борьбу с этим злом как одно из главных направлений в своей работе и предупредил чиновников, что никогда не будет их выгораживать, а наоборот, намерен тесно сотрудничать с правоохранительными органами. Ощущаете ли вы помощь властей в работе, не только краевого, но и других уровней?

– В первом полугодии 2016 года в следственных органах края возбуждено 242 уголовных дела о коррупции, в суд направлено свыше 120. Конечно, у нас тесное взаимодействие, и не только с губернатором и правительством. Мы имеем довольно широкий спектр заключённых соглашений о сотрудничестве с Думой Ставропольского края, структурами Росфинмониторинга и Росфиннадзора, Счётной палатой СК, Главным управлением МВД РФ по Ставропольскому краю. И с каждым из перечисленных органов определены свои совместные задачи.

Игорь ИВАНОВ: «ЗОЛОТАЯ СЕРЕДИНА В ТОМ, ЧТОБЫ СОБЛЮДАТЬ ЗАКОН»

25 июля в России отметили День сотрудника органов следствия

Что касается губернатора, то он всегда принципиально реагирует на те факты, которые мы выявляем в системе органов власти. На мой взгляд, сегодня реакция руководителей на процессы, которые происходят внутри самой власти, на результаты борьбы с коррупцией, вполне адекватны. Должен сказать, что у нас в производстве есть дела и в отношении наших бывших коллег. И позиция руководства Следственного комитета всегда была однозначной: совершил преступление – будь добр за него ответить.

– Сегодня вы – генерал-майор юстиции, удостоенный высокой награды – нагрудного знака «Почетный работник Следственного комитета». За вашими плечами – более 20 лет работы в следственных органах. Какие самые громкие или, может быть, наоборот, не ставшие достоянием общественности, но наиболее значимые для вас дела, эпизоды из расследований вам наиболее памятны?

– Я помню немало своих дел, многие из которых сам расследовал, будучи следователем, многие контролировал как руководитель разных уровней. Каждое дело – это история, чаще всего печальная. Но где-то история и радостная, когда, помню, мы находили без вести пропавших, и они оказывались, слава Богу, живы и здоровы. А ведь мы возбуждали дела по фактам убийств, связанным с безвестным исчезновением граждан.

Помню своё первое дело, серьёзное и трудное для меня, когда на своём автомобиле в Ставрополе пропал таксист. Это был 1995 год, не было тогда современных технических средств, камер, фиксирующих транспортный поток, мобильных телефонов. И всё-таки удалось выяснить, что автомобиль пересёк границу с Карачаево-Черкесией, причём за рулём находился человек с такой же фамилией, как у пропавшего. Бывает же, что человек уезжает и не сообщает никому о своём переезде. Вот только насторожило, что согласно журналу регистрации инициалы отличались от пропавшего. Потом оказалось, что фамилия жертвы и преступника совпала. Запросив данные с мест лишения свободы, я нашёл его в Минеральных Водах. Есть в криминальном мире такой нехитрый приём: совершив серьёзное преступление, преступники специально попадаются на небольшом и садятся на короткий срок, пока их безуспешно ищут на свободе. Позже удалось выйти и на подельника, убившего водителя.

Интересное дело я расследовал в отношении шести женщин, все были сотрудницами одного из кредитных учреждений и совершили мошенничество. В 1998 году лицам, родившимся до 1918 года, стали выплачивать компенсации, и отделение учреждения в полном составе решило на этом заработать. Обманутых дедушек и бабушек, не получивших деньги, насчиталось тогда порядка 150 человек. Учитывая их возраст, практически всех пришлось обойти самому...

– Вы проводите приёмы, встречаетесь с людьми. С какими вопросами к вам приходят? С жалобами на работу коллег?

– Вообще работе с гражданами уделяется большое внимание во всей системе Следственного комитета. Причём проводят приёмы не только руководители, но и работники аппарата. А приходят по самым разным вопросам. Конечно, прежде всего по работе наших сотрудников и расследуемым делам. Но бывает, что поднимаемая тема не относится напрямую к нашей деятельности, но и даже тогда мы стараемся помочь по мере сил. Кроме того, мы проводим приём вместе с представителями местных властей, главами администраций. Не раз было, когда местные руководители какие-то вопросы решали во время приёмов.

Недавно я проводил приём граждан в Новоалександровском районе. Пришла ко мне женщина и рассказала, что несколько лет назад её сын уехал в Москву на заработки и там умер. Его кремировали, оформив труп как невостребованный, а женщину все эти годы не покидали сомнения – её ли это сын? Куда бы она ни обращалась, в ответ приходили отписки. Конечно, можно было переправить её заявление в соответствующие инстанции, но было понятно, что это принесёт ещё один такой же ответ под копирку. И мы запросили все документы самостоятельно, в том числе копию акта о смерти, теперь мать точно знает все обстоятельства случившегося с её сыном.

Есть жалобы на работу наших следователей, но это нормальный процесс в любой профессии. Если действительно наш сотрудник не прав – поправляем. А если считаем, что он действовал правильно, то тоже стараемся это людям объяснить в корректной форме, и часто это происходит в моём кабинете. Мы ориентируем своих коллег на вежливое отношение к людям, даже если есть уверенность, что формально правда на их стороне.

– Хотелось бы закончить на мажорной ноте. В понедельник, 25 июля, отмечался День сотрудника органов следствия Российской Федерации. У вас есть возможность поздравить своих коллег с праздником через нашу газету.

– Напомню, что это праздник не только Следственного комитета, но и всех следственных органов правоохранительной системы. От всей души желаю всем своим коллегам удачи в работе. Это работа сложная, я бы сказал тяжёлая, не знаешь, когда попадёшь домой, уходя утром из дома. У меня был случай, когда я ушёл на работу в понедельник, а вернулся в среду. Сотовой связи тогда не было, а был только служебный телефон, по которому я периодически звонил супруге и говорил, что вынужден снова задержаться...

Нужно, чтобы каждый на своём месте работал добросовестно, честно и порядочно. Тогда и результат будет соответствующий. Не перестаю говорить на всех наших рабочих совещаниях, что главный критерий оценки результатов нашей работы – мнение простых граждан. Которые рассчитывают на то, что мы будем исполнять свой долг, несмотря на любые трудности.

Благодарю весь коллектив следственного управления Следственного комитета Российской Федерации по Ставропольскому краю за добросовестную службу, преданность делу и умение работать в команде, искренне ценю профессионализм каждого и его вклад в наше общее дело.

Особую признательность выражаю ветеранам следствия, многолетняя добросовестная служба которых – лучший пример для молодого поколения следователей.

Желаю всем крепкого здоровья, счастья, выдержки, оптимизма и новых успехов в служении Закону и Отечеству!

Беседовал Алексей ЕМЕЛЬЯНОВ.

ТРИ КОМАНДЫ ИЗ РОСТОВА, АЗОВА И СТАВРОПОЛЯ **выявляли сильнейшего в ЮФО и СКФО. Футболисты были настроены решительно, и никто не хотел уступать.**

СТАВРОПОЛЬСКИЕ ФУТБОЛИСТЫ ПОЛУЧИЛИ ПУТЁВКУ В САМАРУ

В городе Азов Ростовской области прошёл турнир по футболу среди ветеранов.

В итоге, в ходе упорной борьбы, ставропольские спортсмены завоевали путёвку в финал первенства России, который состоится в сентябре в Самаре, были удостоены кубка и золотых медалей.

Лучшим игроком турнира признан нападающий Роман Удодов, который помимо всего прочего был удостоен индивидуального приза.

ПОГОДНЫЕ УСЛОВИЯ ЭТОГО ЛЕТА ПОСПОСОБСТВОВАЛИ АКТИВНОМУ РАСПРОСТРАНЕНИЮ ОПАСНОГО АЛЛЕРГЕНА **– амброзии, цветение которой традиционно начинается в начале августа.**

ЖИТЕЛИ КРАЕВОГО ЦЕНТРА ПРОДОЛЖАЮТ БОРЬБУ С АМБРОЗИЕЙ

На очередном совещании в Ставрополе подняли вопрос по ликвидации карантинных растений на территории города.

В связи с этим главам администраций районов города и комитету городского хозяйства дано поручение включиться в двухмесячник по борьбе с амброзией, объявленный губернатором края, привлечь к этой работе трудовые коллективы, общественность, дачные товарищества и население города.

Следует отметить, что по распоряжению главы администрации Ставрополя Андрея Джатдоева в городе уже прошел ряд мероприятий по ликвидации карантинных сорняков. В этих акциях приняли участие более 11 тысяч горожан. От вредоносного сорняка было очищено 426 тысяч кв. м. городских территорий.

Для повышения эффективности этой работы решено изучить опыт других территорий, в частности Пятигорска, где к уничтожению амброзии привлекается население, причем горожане получают за этот труд вознаграждение.

Стоит сказать, что подобная практика некогда существовала и в краевой столице. Опираясь на этот факт, также поручено проработать вопрос мотивации населения.

АДМИНИСТРАЦИЯ ЛЕНИНСКОГО РАЙОНА ПРОВОДИТ КОНКУРС **на «Лучший актив улицы частного сектора микрорайона» и «Лучший актив дома».**

НА СВЕТЕ МНОГО УЛИЦ СЛАВНЫХ

Жителей Ставрополя приглашают принять участие в конкурсе лучших улиц и домов

К участию приглашаются активы территориального общественного самоуправления района.

Заявки принимаются до 8 августа. Победителей определит специальная комиссия, которая будет оценивать санитарное состояние и благоустройство, ремонт и содержание домов и тротуаров, участие в организации воспитательной работы с детьми и подростками, наличие новизны и традиций в проведении праздников и другие критерии.

Лучший актив наградят дипломами администрации Ленинского района и ценными подарками.

Получить более подробную информацию можно по телефону: **24-15-50.**

Материалы предоставлены газетой «Московский комсомолец»

итоги полугодия

Поступления в федеральный бюджет увеличились в два раза

«В консолидированный бюджет Российской Федерации в первом полугодии собрано более 37 млрд рублей. Из них в федеральный бюджет поступило 13 млрд рублей, в консолидированный бюджет края – 24 млрд рублей. Собранная сумма обеспечила положительную динамику», – такие показатели представила вниманию участников коллегии и.о. руководителя УФНС России по Ставропольскому краю Елена Афонина. В коллегии, проведенной 21 июля, приняли участие заместители руководителя краевого управления, начальники отделов и начальники налоговых инспекций края.

Поступления в консолидированный бюджет Российской Федерации выросли на 26%, федеральный бюджет в первом полугодии 2016 года пополнился вдвое большей суммой по сравнению с прошлым годом. Поступления выросли по НДС в 2,7 раза или на 6,5 млрд рублей и акцизам на крепкую алкогольную продукцию в 1,6 раза или на 583 млн рублей.

Налог на добавленную стоимость является одним из бюджетообразующих. На его долю приходится 82% поступлений налогов и сборов в федеральный бюджет. Именно этот налог обеспечил такой интенсивный рост поступлений. Однако в перспективе налоговики обладают еще более внушительными резервами, которые обеспечиваются реализацией возможностей автоматизированной системы АСК НДС-2, позволяющей автоматически сопоставлять сведения о покупках и продажах налогоплательщиков и тем самым выявлять и пресекать уклонение от уплаты НДС или попытки мошеннического возмещения налога.

По результатам выездных проверок в бюджет поступило 1,7 млрд рублей, что в 2,3 раза больше, чем в 1 полугодии 2015 года. Камеральные проверки также обеспечили значительное пополнение бюджета – 924 млн рублей, что в три раза превысило прошлогодний показатель.

В арбитражных судах и судах общей юрисдикции рассмотрено 138 дел. В пользу бюджета рассмотрены дела на сумму 1,2 млрд рублей.

Положительной тенденцией стало снижение задолженности на 2,7 млрд рублей. Применение мер принудительного взыскания обеспечило поступление 8,2 млрд рублей, 5,3 млрд рублей урегулировано путем зачета.

В процедурах банкротства находится 418 организаций, в прошлом году таких организаций было больше на 34 единицы. Сумма задолженности, которая числится за предприятиями банкротами, сократилась на 9 млрд рублей и составила 6 млрд рублей.

От процедур банкротства в бюджет поступило 164 млн рублей, что почти в 5 раз больше, чем за 1 полугодие 2015 года. В крае реализована концепция централизации функций обеспечения процедур банкротства. В рамках концепции ФНС России активно нарабатывает положительную судебную практику, направленную на повышение эффективности процедур банкротства. В числе хорошо зарекомендовавших себя методов применяется взыскание долгов с реальных бенефициаров, с руководителя, который не исполнил обязанность по подаче должником заявления о своём банкротстве, привлечения к ответственности лиц, не исполнивших судебный акт о привлечении к субсидиарной ответственности, создания рыночных условий проведения торгов.

Налоговики задали себе высокий темп работы. Елена Афонина среди основных задач особо отметила сохранение такого темпа, повышение результативности досудебной и судебной работы, качества контрольных мероприятий, а также эффективности работы по урегулированию задолженности и в процедурах банкротства.

опыт сотрудничества

Программу повышения финансовой грамотности населения Ставропольского края решено продлить еще на 2 года

15 июля в краевом министерстве финансов под председательством зампреда Правительства-министра финансов Ставропольского края Ларисы Калинченко состоялось заседание межведомственной комиссии по повышению уровня финансовой грамотности населения и развитию финансового образования в Ставропольском крае.

Директор Учебного центра министерства финансов СК Роман Давыдов представил участникам заседания информацию о ходе реализации краевой Программы.

В ней приняли участие представители краевого минфина, министерства образования и молодежной политики края, министерства экономического развития края, министерства труда и социальной защиты населения края, управления по информационной политике аппарата Правительства СК, Отделения Ставрополь Южного главного управления Банка России, Управления Федеральной службы по надзору в сфере защиты прав потребителей и благополучия человека по СК, Отделения Пенсионного фонда Российской Федерации по СК, Управления Федеральной налоговой службы по СК, Учебного центра краевого минфина, а также СтГАУ и СКФУ.

Открывая мероприятие, зампред Правительства - министр финансов Ставропольского края Лариса Калинченко отметила важность межведомственного взаимодействия в реализации Программы и особо подчеркнула вклад министерства образования и молодежной политики края в проведенную на Ставрополье Неделю финансовой грамотности для детей и молодежи. Первому замминистра образования и молодежной политики края Наталье Лавровой был вручен почетный диплом за активное участие и памятный талисман Недели, выполненный в фирменном стиле Национальной программы повышения финансовой грамотности населения «Дружи с финансами».

Директор Учебного центра министерства финансов СК Роман Давыдов представил участникам заседания информацию о ходе реализации краевой Программы. Докладчик акцентировал, что организованные обучающие мероприятия охватывают самые разные группы населения края: дети дошкольного и младшего школьного возраста участвовали в конкурсе рисунков на тему налогов, для подростков и молодежи проводились различные конкурсы и квест-игры по финансовой тематике, начинающие предприниматели посещали бесплатные семинары, жителям пожилого возраста тьюторы минфина рассказывали о существующих субсидиях и льготах, ряд семинаров был организован для работников бюджетных организаций края.

Заместитель министра финансов Ставропольского края Юрий Суслов рассказал, что в 2016-2017 годах край будет активно участвовать в федеральных образовательных программах. В частности, планируется обучение 1000 учителей школ для проведения факультативных занятий в школах края, 300 тьюторов для проведения семинаров среди взрослого населения, 60 преподавателей ВУЗов для донесения основ финансовой грамотности студентам неэкономических специальностей.

Подведя итоги реализации Программы за 2015 г. - I полугодие 2016 г., члены комиссии согласились с предложением о необходимости продления Программы повышения финансовой грамотности населения Ставропольского края до 2018 года.

В течение двух недель члены межведомственной комиссии внесут свои предложения, которые и станут основой Плана мероприятий на 2017-2018 годы.

пора платить

Должники погасили в бюджет более 308 млн рублей

Сумма погашенной физическими лицами задолженности по имущественным налогам за пять месяцев 2016 года по сравнению с таким же периодом прошлого года увеличилась на 92 млн рублей. В результате проводимой налоговыми органами работы по побуждению налогоплательщиков к погашению задолженности в добровольном, досудебном порядке в бюджет поступило 308,2 млн. рублей. Ставропольцы активнее избавляются от долгов, этому способствует и энергичная работа судебных приставов. В рамках исполнительного производства должниками погашено 28,7 млн рублей, что на 46% больше аналогичного периода прошлого года.

И налоговики, и приставы значительно расширили инструментарий информирования о задолженности и способов ее взыскания. Должника, у которого общая сумма задолженности составляет более 10 тыс. рублей, оповестят по телефону либо по почте. Любой гражданин, обратившийся в налоговую инспекцию, также получит информацию об имеющихся долгах. В случае превышения порога в 500 тыс. рублей должник будет оповещен по почте о принятии мер о направлении в суд заявления о признании гражданина банкротом. Такие крупные суммы задолженности становятся также поводом для вызова на заседания комиссий в администрации муниципальных образований и налоговые инспекции. Налоговики стараются проинформировать каждого должника о долгах и штрафных санкциях наиболее эффективными способами: через работодателей, посредством электронных сервисов и в самых запущенных случаях в ходе рейдов. Рейдовые мероприятия налоговиков и приставов ведутся по всему краю, в июле эта деятельность будет многократно усилена, для достижения наибольшего резонанса традиционно будут привлекаться журналисты. Приставы обладают и более действенными полномочиями: могут удержать долг из заработной платы, ограничить выезд за рубеж.

Эффективность взыскания задолженности за счет имущества физических лиц по сравнению с аналогичным периодом прошлого года возросла на 25% и на 1 июня 2016 года составила более 87%. После наступления срока уплаты имущественных налогов физических лиц в ноябре 2015 года ряды должников значительно пополнились, на активные действия налоговиков за период с октября 2015 по май 2016 гг. позволили снизить задолженность по имущественным налогам на 865 млн рублей.

взыскание

Новоалександровские налоговики проводят рейды дважды в неделю

Очередные рейдовые мероприятия были проведены 29 июля в отношении должников городов Новоалександровска и Изобильного. Инспекторы межрайонной инспекции № 4 совместно с представителями службы судебных приставов посетили должников лично. В этот раз объектом стали налогоплательщики – физические лица, имеющие долги по имущественным налогам.

Совместные рейды представителей налоговых органов и судебных приставов – одна из эффективных мер снижения задолженности по налогам. Впрочем, основной целью таких мероприятий является даже не столько взыскание задолженности, сколько предотвращение более тяжелых последствий. Ведь налоговые долги ложатся на плечи должника двойным бременем штрафных санкций, которые со временем увеличиваются до непосильных сумм.

Целью инспекторов стали 11 граждан, общая сумма задолженности которых составляет около 125 тыс. рублей. В результате изъято денежных средств на общую сумму 32 тыс. рублей. Шести налогоплательщикам, чья задолженность составила 93 тыс. рублей, вручены повестки о вызове в подразделение службы судебных приставов.

В июле налоговики не раз напоминали должникам о необходимости погасить долги. В Изобильненском районе подобные рейды были проведены также 7 июля и 22 июля. Из 27 изобильненцев, у которых побывали налоговики и приставы, девять заплатили в бюджет более 100 тыс. рублей. На сумму около 300 тыс. рублей вручены повестки о вызове к приставам. В Красногвардейском районе итогом рейда стало взыскание 47,5 тыс. рублей.

Вопросы взыскания задолженности за счет имущества и ограничения выезда граждан за границу, а также изъятие денежной наличности стали предметом обсуждения на совместном совещании двух ведомств в Новоалександровске. Как отметили участники совещания, рейдовые мероприятия обладают наибольшей эффективностью, в связи с чем в августе-сентябре 2016 года рейды на территории Новоалександровского, Красногвардейского и Изобильненского районов проводятся дважды в неделю.

скажи долгам «нет»

Оплатить налоговую задолженность можно через Интернет

На Ставрополье усилена работа, направленная на урегулирование задолженности по имущественным налогам физлиц. Налоговыми инспекциями регулярно проводятся заседания комиссий, рейды на улицах и выезды к должникам на дом с участием службы судебных приставов.

Если налогоплательщик не погашает долги, то это влечет ряд негативных последствий. Одно из них – пени, которые начисляются ежедневно до того момента, пока задолженность будет полностью погашена.

Кроме того, к должникам применяются меры принудительного взыскания. Судебные приставы вправе арестовать имущество неплательщика, взыскать долг с банковских счетов. Должнику также придется уплатить исполнительский сбор: семь процентов от подлежащей взысканию суммы или стоимости взыскиваемого имущества. Но не менее одной тысячи рублей с должника-гражданина.

Еще одна мера воздействия – запрет на вылет из страны, если сумма задолженности превышает десять тысяч рублей. Сейчас, в разгар отпусков, этот вопрос особенно актуален, потому что с неприятной ситуацией должник может столкнуться прямо в аэропорту, когда его не выпустят за границу.

Чтобы избежать подобных ситуаций, нужно узнать, есть ли у вас задолженность, и при наличии уплатить ее. Сделать это можно без личного визита, прямо из дома, в «Личном кабинете налогоплательщика для физических лиц» на сайте www.nalog.ru, и через портал государственных услуг www.gosuslugi.ru.

сервисы

На форуме «Архыз XXI» налоговики представили электронные сервисы

С 21 по 23 июля в поселке Архыз Карачаево-Черкесской Республики проходит Северо-Кавказский гражданский форум «Архыз XXI». Его основная цель – консолидация усилий гражданского общества и государства, направленных на повышение уровня безопасности и социально-экономического развития регионов СКФО.

От налоговой службы в мероприятии приняла участие начальник отдела регистрации и учета налогоплательщиков УФНС России по Ставропольскому краю Марина Соколюк. Она рассказала о порядке создания общественной организации и особенностях налогового учета.

Марина Соколюк обратила внимание на возможности электронных сервисов сайта ФНС России www.nalog.ru, предоставляющих широкий спектр услуг в зависимости от категории налогоплательщиков и их потребностей. Так, сервис «Создай свой бизнес» предлагает пошаговую инструкцию для начинающих предпринимателей. Ресурс предоставляет возможность выбрать форму регистрации и режим налогообложения, осуществить государственную регистрацию, узнать о правилах применения контрольно-кассовой техники, процедуре проведения налоговых проверок и т.д.

В «Федеральной информационной адресной системе» можно получить достоверную, единообразную, общедоступную и структурированную адресную информацию по территории Российской Федерации.

Участники форума заинтересовались электронными сервисами, представленными начальником отдела регистрации и учета УФНС России по Ставропольскому краю Мариной Соколюк.

По словам М.В. Соколюк, сайт ФНС России окажется незаменимым помощником при осуществлении государственной регистрации. В разделе «Программные средства» доступна программа, позволяющая в автоматизированном режиме подготовить документы для госрегистрации в качестве ЮЛ ли ИП.

Участников заинтересовали возможности сервисов «Подача электронных документов на государственную регистрацию юридических лиц и индивидуальных предпринимателей», «Подача заявки на государственную регистрацию индивидуальных предпринимателей и юридических лиц».

При выборе контрагента налогоплательщику предоставлена возможность получить сведения о нем из различных общедоступных источников. Так, открытые и общедоступные сведения о государственной регистрации ЮЛ и ИП размещаются в сервисах «Риски бизнеса: проверь себя и контрагента» и «Предоставление сведений из ЕГРЮЛ/ЕГРИП о конкретном юридическом лице/индивидуальном предпринимателе в форме электронного документа».

Как прозвучало в ходе мероприятия, форум «Архыз XXI» является значимой площадкой для диалога представителей государства, бизнеса и общественности в СКФО. Участники обсудили вопросы взаимодействия некоммерческих организаций с органами власти и бизнес-сообществом, финансирования деятельности НКО, вовлечения общественности в реализацию программ развития СКФО и т.д.

По итогам мероприятия состоялись дискуссионные площадки и презентации проектов, подготовленных участниками.

Полосы подготовили Марианна ФРОЛОВА, Евгения АГАРКОВА

актуально

С 15 июля 2016 года государственная регистрация прав на недвижимость удостоверяется только выпиской из ЕГРП

Управление Росреестра по Ставропольскому краю информирует о вступлении в силу с 15 июля 2016 года нормы об изменении Федерального закона от 21.07.1997 № 122-ФЗ «О государственной регистрации прав на недвижимое имущество и сделок с ним», на основании которой государственная регистрация возникновения и перехода прав на недвижимость удостоверяется только выпиской из Единого государственного реестра прав на недвижимое имущество и сделок с ним (ЕГРП).

Эти изменения отменяют выдачу свидетельств о государственной регистрации прав на недвижимое имущество. Обращаем внимание, свидетельства, которые были получены до 15 июля 2016 года, сохраняют свою силу. Однако в случае их утраты получить документ повторно будет нельзя.

Форма выписки из ЕГРП, удостоверяющей проведенную государственную регистрацию прав, утверждена приказом Минэкономразвития России и может быть выдана как в бумажной, так в электронной форме.

Выписка из ЕГРП, удостоверяющая проведенную государственную регистрацию прав, – это документ, подтверждающий факт проведения такой государственной регистрации и наличие в ЕГРП указанных в ней сведений, в том числе о правообладателе, объекте недвижимости, зарегистрированном в соответствующий день под соответствующим номером праве, правоустанавливающих документах – основаниях для регистрации права, на дату, указанную в ней в качестве даты выдачи.

Обращаем внимание, что согласно законодательству только запись о государственной регистрации права в ЕГРП является единственным доказательством существования зарегистрированного права.

актуально

Кадастровая стоимость – что это и как ее узнать?

Управление Росреестра по Ставропольскому краю напоминает о том, что с 01.01.2016 в соответствии с положениями Налогового Кодекса и Законом Ставропольского края от 05.11.2015 № 109-КЗ «Об установлении единой даты начала применения на территории Ставропольского края порядка определения налоговой базы по налогу на имущество физических лиц исходя из кадастровой стоимости объектов налогообложения» на территории Ставропольского края налог на имущество физических лиц, в том числе на объекты капитального строительства, рассчитывается исходя из кадастровой стоимости.

Итак, что же такое «кадастровая стоимость»?

Кадастровая стоимость – стоимость объекта недвижимости, сведения о которой внесены в государственный кадастр недвижимости (ГКН).

Кадастровая стоимость определяется в ходе государственной кадастровой оценки независимыми оценщиками. Порядок проведения государственной кадастровой оценки регулируется Федеральным законом от 29.07.1998 № 135-ФЗ «Об оценочной деятельности в Российской Федерации».

Решение о проведении государственной кадастровой оценки принимают региональные органы власти или органы местного самоуправления в случае наделения их полномочиями, которые выбирают оценщика и заключают с ним договор. В соответствии с Законом об оценке в каждом регионе переоценка проводится не реже одного раза в пять лет и не чаще одного раза в три года. На территории Ставропольского края государственная кадастровая оценка объектов недвижимости (земли населенных пунктов, земли сельскохозяйственного назначения, объектов капитального строительства) проведена в 2015 году Министерством имущественных отношений Ставропольского края.

Получить информацию о размере кадастровой стоимости объекта недвижимости можно несколькими способами.

1. На портале Росреестра www.rosreestr.ru с помощью сервиса «Справочная информация по объектам недвижимости в режиме online».

Чтобы получить справочную информацию по объекту недвижимости в режиме online, можно использовать специальный сервис в разделе «Электронные услуги и сервисы». По кадастровому номеру, условному номеру или адресу объекта недвижимости можно бесплатно получить справочную информацию об объекте недвижимости, в том числе сведения о кадастровой стоимости.

2. На портале Росреестра www.rosreestr.ru с помощью сервиса «Публичная кадастровая карта».

Публичная кадастровая карта содержит сведения ГКН. Нужный объект можно найти на карте по кадастровому номеру, а также использовать расширенный поиск. По каждому объекту недвижимости, данные о котором содержит сервис, можно узнать общую информацию, в том числе площадь и кадастровую стоимость объекта, а также характеристики объекта. Информация сервиса является справочной и не может быть использована в виде юридически значимого документа. Информация сервиса предоставляется бесплатно в режиме реального времени.

3. На портале Росреестра www.rosreestr.ru с помощью сервиса «Получение сведений из ГКН».

Сведения о кадастровой стоимости можно бесплатно получить на портале Росреестра, заказав выписку из ГКН в виде кадастровой справки о кадастровой стоимости объекта недвижимости. Для этого можно воспользоваться сервисом на портале Росреестра. С главной страницы перейти в раздел «Физическим лицам» или «Юридическим лицам». Выбрать сервис «Получение сведений из ГКН», заполнить форму и сформировать заявку. Поля, отмеченные восклицательным знаком, обязательны для заполнения. Убедиться, что заявка принята, запомнить ее номер (по нему можно будет отслеживать статус заявки). Сведения из ГКН будут предоставлены не позднее 5 рабочих дней с момента приема документов.

4. На портале Росреестра www.rosreestr.ru с помощью сервиса «Получение сведений из фонда данных государственной кадастровой оценки».

С помощью сервиса «Получение сведений из фонда данных государственной кадастровой оценки» можно ознакомиться с результатами государственной кадастровой оценки, которую проводят органы власти субъектов Российской Федерации или органы местного самоуправления в случае наделения их полномочиями. Для этого надо зайти в раздел «Физическим лицам» или «Юридическим лицам», выбрать «Получить сведения из фонда данных государственной кадастровой оценки». Для получения сведений об объекте недвижимости достаточно ввести кадастровый номер интересующего объекта в поле поиска и нажать на кнопку «Найти». Откроется ссылка на вкладку с информацией о запрашиваемом объекте недвижимости или надпись об отсутствии таких данных (в случае их отсутствия в фонде данных государственной кадастровой оценки). Можно также скачать отчет об определении кадастровой стоимости, в котором содержатся сведения об интересующем объекте недвижимости. Информация сервиса предоставляется бесплатно в режиме реального времени.

5. В офисах филиала Федеральной кадастровой палаты по Ставропольскому краю или МФЦ.

Если по каким-либо причинам не удалось получить сведения о кадастровой стоимости объекта недвижимости на портале Росреестра, можно запросить кадастровую справку о кадастровой стоимости из ГКН. Для этого надо обратиться в филиал Федеральной кадастровой палаты по Ставропольскому краю или многофункциональный центр лично. Если в ГКН есть сведения о кадастровой стоимости объекта, кадастровая справка будет предоставлена бесплатно не позднее чем через 5 рабочих дней со дня получения запроса. При подаче запроса надо указать способ получения готового документа: при личном посещении филиала Федеральной кадастровой палаты Росреестра, в МФЦ или по почте.

В случае несогласия с кадастровой стоимостью своего недвижимого имущества, ее можно оспорить в комиссии по рассмотрению споров о результатах определения кадастровой стоимости, действующей при Управлении Росреестра по Ставропольскому краю.

С 02.06.2016 Законом об оценке установлен следующий обязательный перечень документов, предоставляемых в Комиссию по рассмотрению споров о результатах определения кадастровой стоимости:

- кадастровая справка о кадастровой стоимости объекта недвижимости, содержащая сведения об оспариваемых результатах определения кадастровой стоимости;
- нотариально заверенная копия правоустанавливающего или правоудостоверяющего документа на объект недвижимости в случае, если заявление о пересмотре кадастровой стоимости подается лицом, обладающим правом на объект недвижимости;
- документы, подтверждающие недостоверность сведений об объекте недвижимости, использованных при определении его кадастровой стоимости, в случае, если заявление о пересмотре кадастровой стоимости подается на основании недостоверности указанных сведений;
- отчет, составленный на бумажном носителе и в форме электронного документа, в случае, если заявление о пересмотре кадастровой стоимости подается на основании установления в отношении объекта недвижимости его рыночной стоимости.

Также заявитель вправе вместе с заявлением об оспаривании кадастровой стоимости предоставить положительное экспертное заключение, которое дополнительно сможет подтвердить соответствие отчета требованиям действующего законодательства, и как следствие законность выводов сделанных оценщиком.

Если решение комиссии не удовлетворило, можно обратиться в суд с аналогичным набором документов.

Подробнее с информацией о работе Комиссии можно ознакомиться на официальном сайте Управления Росреестра по Ставропольскому краю www.stavreg.ru в рубрике «Кадастровая оценка недвижимости», в подрубрике «Рассмотрение споров о результатах определения кадастровой стоимости».

что делать

Если невозможно исполнить предписание об устранении нарушений земельного законодательства

Срок устранения нарушения земельного законодательства в предписании устанавливается должностным лицом с учетом вида выявленного правонарушения, времени вступления в силу постановления по делу об административном правонарушении и времени, необходимого для устранения нарушения земельного законодательства, но не более 6 месяцев.

В случае невозможности устранения нарушения в установленный срок лицо, которому выдано предписание об устранении выявленных нарушений законодательства, не позднее указанного в предписании срока устранения нарушения вправе направить должностному лицу, выдавшему данное предписание, ходатайство о продлении указанного в предписании срока устранения нарушения земельного законодательства,

К ходатайству прилагаются документы, подтверждающие принятие в установленный срок нарушителем мер, необходимых для устранения правонарушения.

Ходатайство о продлении срока исполнения предписания рассматривается должностным лицом, вынесшим данное предписание, в течение 3 рабочих дней с момента поступления. По результатам рассмотрения ходатайства выносится определение:

1) об удовлетворении ходатайства и продлении срока исполнения предписания – в случае если нарушителем приняты все зависящие от него и предусмотренные нормативными правовыми актами Российской Федерации меры, необходимые для устранения выявленного нарушения;

2) об отклонении ходатайства и оставлении срока устранения нарушения земельного законодательства без изменения – в случае если в установленный предписанием срок нарушение возможно устранить, но нарушителем не приняты все зависящие от него меры, необходимые для устранения выявленного нарушения. В определении об отклонении ходатайства указываются причины, послужившие основанием для отклонения ходатайства.

Копия вынесенного определения по результатам рассмотрения ходатайства направляется заявителю заказным почтовым отправлением с уведомлением о вручении.

В течение пятнадцати рабочих дней с момента истечения срока устранения нарушения земельного законодательства, установленного предписанием, организуется проведение внеплановой проверки с целью определения факта устранения указанного нарушения.

В случае выявления факта неисполнения предписания об устранении нарушения земельного законодательства должностное лицо, уполномоченное на проведение проверки, в установленном порядке: выдает правонарушителю новое предписание об устранении нарушения земельного законодательства; принимает решение о возбуждении дела об административном правонарушении, предусмотренном частями 25 или 26 статьи 19.5 КоАП.

Полосу подготовила Надежда ГРОМОВА

Россельхознадзор информирует

Сосновая стволовая нематода

К числу карантинных организмов, представляющих опасность для хвойных лесонасаждений, относится сосновая стволовая нематода (Bursaphelenchus xylophilus (Steiner et Buhrer) Nickle) – опасный паразит хвойных пород, вызывающий массовое увядание и гибель деревьев.

Впервые увядание местных видов сосны, вызываемое нематодой B. xylophilus, отмечено в Японии в 1913 г. В 1970-80-х годах потери строевого леса в Японии от *B. xylophilus* составляли ежегодно 2 млн м^3 древесины. В настоящее время общая площадь лесов в Японии, пораженных сосновой древесной нематодой, равняется 650 тыс. га, что составляет 25% площади всех лесов страны.

Жизненный цикл *B. xylophilus* тесно связан с черными усачами рода Monochamus – естественными обитателями хвойных насаждений, которые переносят нематод с больного дерева на здоровое.

Этот микроскопический червь размером до 1 мм питается на клетках смоляных каналов, вызывая их гибель. Попадая в здоровое дерево, быстро по нему распространяется, изначально вызывая увядание, хвоя становится красно-коричневой и в течение 2-3 месяцев сосна гибнет.

В настоящее время нематода зарегистрирована в США, Канаде, Японии, Китае, Тайване, Южной Корее, Мексике, Японии.

Начиная с 1986 г. большинство стран ЕС ввели ограничения на импорт древесины хвойных пород из регионов, где распространена нематода *B. xylophilus.* Введение странами-импортерами эмбарго на поставки древесины и древесных продуктов из США и Канады, где обнаружена *B. xylophilus,* принесло убытки компаниям, экспортирующим лес, в десятки млн. долларов. В настоящее время сосновая стволовая нематода B. xylophilus внесена в списки карантинных объектов многих стран мира, включая Россию.

На территории России вид B. xylophilus не выявлен, однако проведенный анализ оценки риска распространения сосновой стволовой нематоды (Kulinich & Kolossova, 1995; Kulinich & Orlinski, 1998) показал, что данный карантинный вредитель представляет угрозу хвойным насаждениям на значительной части территории Российской Федерации. В случае заноса и распространения возможный прямой и косвенный ежегодный ущерб от этого патогена, согласно проведенной экспертной оценке, может составить от 47 до 112 млрд рублей.

Источником заражения могут являться ветки, рождественских деревьев, посадочный материал и древесина хвойных пород, включая древесные отходы (опилки, стружку и пр.), а также древесный упаковочный материал.

В целях недопущения проникновения карантинного объекта на территорию Российской Федерации особое внимание уделяется ввозимой подкарантинной продукции, в том числе древесно-упаковочному материалу (ящики, коробки, упаковочные клетки и корзины, барабаны и аналогичная тара из древесины; кабельные барабаны деревянные; палеты, поддоны и прочие погрузочные щиты деревянные), потенциальному носителю сосновой стволовой нематоды.

Россельхознадзор информирует

Сотрудница администрации Круглолесского сельсовета оштрафована за бездействие в ликвидации очагов амброзии

В ходе проведения плановой выездной проверки в отношении Администрации муниципального образования Круглолесского сельсовета Александровского района Ставропольского было установлено, что управляющей делами администрации муниципального образования Круглолесского сельсовета Александровского района Ставропольского края Беляковой В.Г. не было организовано проведение карантинных фитосанитарных мероприятий по выявлению и ликвидации очагов карантинного объекта – амброзии полыннолистной, зарегистрированного в карантинной фитосанитарной зоне на территории МО Круглолесского сельсовета Александровского района Ставропольского края на площади 935,51, что подтверждается отсутствием документов, оформленных при проведении систематических обследований в 2016 году подкарантинных объектов (земель), находящихся в ведении (пользовании) Администрации муниципального образования Круглолесского сельсовета Александровского района Ставропольского края, в соответствии с фенологией развития карантинного объекта и подтверждающих эффективность проведения карантинных фитосанитарных мероприятий по локализации и ликвидации карантинного объекта.

Постановлением Управления Россельхознадзора по Ставропольскому краю управляющая делами администрации муниципального образования Круглолесского сельсовета Александровского района Ставропольского края Белякова В.Г. признана виновной в совершении административного правонарушения, ответственность за которое предусмотрена статьей 10.1 КоАП РФ, и назначено наказание в виде административного штрафа в размере 500 (пятьсот) рублей.

3000 тонн подсолнечника АО «Благодарненский элеватор» оказались засорены амброзией

В ходе проведения внеплановой выездной проверки в отношении АО «Благодарненский элеватор» (Ставропольский край, Благодарненский район, г. Благодарный) было установлено, что АО «Благодарненский элеватор» не были предприняты все зависящие от него меры по соблюдению законодательства РФ в области обеспечения карантина растений, а именно: АО «Благодарненский элеватор», осуществляя хранение подкарантинной продукции – подсолнечника в количестве 3000 тонн, не известило федеральный орган исполнительной власти по обеспечению карантина растений (Управление Россельхознадзора по Ставропольскому краю) об обнаружении признаков заражения и (или) засорения подкарантинной продукции (подкарантинных объектов) карантинными объектами. Согласно полученных Заключений о карантинном фитосанитарном состоянии подкарантинного объекта от 06.06.2016, выданных Ставропольским филиалом ФГБУ «Федеральный центр оценки качества зерна» в подсолнечнике общим весом 3000 тонн выявлен карантинный объект амброзия полыннолистная .

Постановлением Управления Россельхознадзора по Ставропольскому краю юридическое и должностное лица АО «Благодарненский элеватор» признаны виновными в совершении административного правонарушения, ответственность за которое предусмотрена статьей 10.3 КоАП РФ, и назначено наказание в виде административного штрафа в размере 5000 (пять тысяч) рублей и 500 (пятьсот) рублей соответственно.

О выявлении загрязнения земель

В июне 2016 года государственным инспектором отдела земельного надзора при проведении контрольно – надзорных мероприятий было отобрано 22 почвенных образца, из них 6 – на агрохимические исследования, 9 – микробиологические показатели, 3 – нефтепродукты, 2 – тяжелые металлы, 2 – фоновые на агрохимию. По результатам исследований в 9 образцах по микробиологическим показателям в почвенных пробах обнаружены сульфитредуцирующие клостридии (*Cl. perfringens*).

Отдел земельного надзора по Карачаево-Черкесской Республике Управления Россельхознадзора по СК и КЧР

В июне 2016 года специалистами отдела земельного надзора при проведении контрольно-надзорных мероприятий было отобрано 22 почвенных образца -из них 6 – на агрохимические исследования, 9- микробиологические показатели,3- нефтепродукты, 2 – тяжелые металлы, 2- фоновые на агрохимию. По результатам исследований в 9 образцах по микробиологическим показателям в почвенных пробах обнаружены сульфитредуцирующие клостридии (Cl. perfringens) .

24 июня 2016 года при проведении плановой проверки в отношении физического лица было выявлено административное правонарушение, выразившееся в том, что землепользователь допустил самовольное снятие и перемещение плодородного слоя почвы на земельном участке сельскохозяйственного назначения – для сельскохозяйственного производства, с кадастровым номером 09:02:0040401:233, расположенном по адресу: Карачаево-Черкесская Республика, Усть-Джегутинский район, СПК «Джегутинское», поле № 20 уч-ки № 1-4 Нарушенная площадь составила 45 кв.м.

Землепользователь привлечен к административной ответственности по ч.1 ст. 8.6 КоАП РФ: «Самовольное снятие или перемещение плодородного слоя почвы».

27 июня 2016 года при плановой проверки администрации Римгорского сельского поселения Малокарачаевского муниципального района ,Карачаево-Черкесской республики, выявлен факт порчи лесозащитного лесного насаждения на площади 18 кв.м. в результате прокладки проселочной автодороги по устному распоряжению главы сельского поселения . В отношении должностного лица –главы администрации составлен протокол по ч. 2 ст. 10.10 КоАП РФ.

27 июня 2016 года при плановой проверки администрации Терезинского сельского поселения ,Малокарачаевского района, Карачаево-Черкесской республики ,выявлен факт порчи лесозащитного лесного насаждения на площади 16 кв.м. В отношении должностного лица- главы администрации составлен протокол по ч. 2 ст. 10.10 КоАП РФ.

Загрязнение плодородного слоя почвы в Андроповском районе

Государственным инспектором отдела государственного земельного надзора Управления Россельхознадзора по Ставропольскому краю и Карачаево-Черкесской Республике в Андроповском районе в ходе плановой проверки выявлено нарушение земельного законодательства, выразившееся в загрязнении плодородного слоя почвы отходами производства и потребления на площади 0,05 га.

Установлено, что свалка на землях сельскохозяйственного назначения образована стихийно, вследствие отсутствия надлежащей организации сбора и вывоза мусора с территории муниципального образования станицы Воровсколесской Андроповского района Ставропольского края.

По факту порчи земель в отношении должностного лица – исполняющего обязанности главы муниципального образования составлен протокол об административном правонарушении по ч.2 ст.8.6 КоАП РФ и выдано предписание об устранении нарушения в срок до 27 сентября 2016 года.

О самовольном снятии плодородного слоя почвы

24 июня 2016 года при проведении плановой проверки в отношении физического лица выявлен факт самовольного снятия и перемещения плодородного слоя почвы на земельном участке сельскохозяйственного назначения – для сельскохозяйственного производства с кадастровым номером 09:02:0040401:233, расположенном по адресу: Карачаево – Черкесская Республика, Усть-Джегутинский район, СПК «Джегутинское», поле № 20 уч-ки № 1-4 на площади 45 кв.м.

Землепользователь привлечен к административной ответственности по ч.1 ст.8.6 КоАП РФ: «Самовольное снятие или перемещение плодородного слоя почвы».

О повреждении защитного лесного насаждения

27 июня 2016 года при проведении плановой проверки администрации Римгорского сельского поселения Малокарачаевского муниципального района, Карачаево-Черкесской республики выявлен факт повреждения защитного лесного насаждения на площади 18 кв.м., в результате прокладки проселочной автодороги. В отношении виновного лица составлен протокол об административном правонарушении по ч.2 ст.10.10 КоАП РФ.

О повреждении защитного лесного насаждения

27 июня 2016 года при плановой проверке администрации Терезинского сельского поселения, Малокарачаевского района, Карачаево-Черкесской республики выявлен факт повреждения защитного лесного насаждения на площади 16 кв.м. В отношении виновного лица составлен протокол об административном правонарушении по ч.2 ст.10.10 КоАП РФ.

Полосу подготовил Сержан Идрисов

Минфин Ставропольского края

финансовая грамотность: знания для жизни

Зачем нужно платить взносы на капитальный ремонт?

Зачем нужно платить взносы на капитальный ремонт многоквартирных домов и можно ли от них отказаться – эти вопросы волнуют многих собственников жилья.

Если посмотреть на квартиру как на обычное имущество, скажем, как на диван или автомобиль, то становится понятно, что расходы на содержание этого имущества, в том числе на его ремонт мы должны нести сами. Ведь не будет же государство, или, скажем, сторонние организации оплачивать ремонт вашего автомобиля?

Приобретая квартиру, вы становитесь не только хозяином жилплощади. Совместно с владельцами других квартир и нежилых помещений (например, магазинов, парикмахерских, находящихся, как правило, на первых этажах домов) вы становитесь собственниками общего имущества, такого как: фундамент, крыша, лестницы, лифты и так далее.

В соответствии с Жилищным кодексом, собственники обязаны участвовать в расходах на содержание общего имущества соразмерно своей доле в праве общей собственности на это имущество.

Раньше собственники квартир самостоятельно решали, собирать ли денежные средства на капитальный ремонт общего имущества, либо продолжать жить без ремонта на свой страх и риск. Теперь же, в соответствии с Жилищным кодексом, во всех регионах появились новые программы капитального ремонта многоквартирных домов, в которых устанавливаются конкретные сроки проведения капитального ремонта в каждом доме.

Приобретая квартиру, вы становитесь не только хозяином жилплощади, но и общего имущества, такого как: фундамент, крыша, лестницы, лифты и так далее.

Словом, вопрос, платить или не платить за капитальный ремонт уже не стоит. Взносы на капитальный ремонт включены в состав квартирной платы наряду с платой за коммунальные услуги, платой за услуги и работы по управлению многоквартирным домом, содержанию и текущему ремонту общего имущества. Отказаться от нее, либо уплачивать частично нельзя, как нельзя отказаться от уплаты, скажем, коммунальных услуг.

Минимальный размер платежей за капремонт устанавливают субъекты Российской Федерации. Расчет ведется в рублях за один метр квадратный, умноженный на общую площадь квартиры, либо нежилого помещения. В Ставропольском крае на 2016 год установлен размер минимального взноса в размере 6 руб. 36 коп. за квадратный метр. Например, если вы являетесь собственником квартиры площадью 50 квадратных метров, ваш минимальный ежемесячный взнос составит 318 рублей в месяц. Все эти средства поступают в фонд капитального ремонта дома.

Теперь рассмотрим следующий важный вопрос: как формируется фонд капитального ремонта дома.

Существуют два способа формирования фонда: 1) на счете регионального оператора или «в общем котле», и 2) на специальном счете, открытом для каждого конкретного дома.

У каждого способа есть свои особенности, свои преимущества, но это уже обширная тема для отдельного разговора. Основные отличия в том, что если для вашего дома открыт спецсчет для поступления средств от владельцев квартир за капремонт, то эти деньги могут быть истрачены только на ремонт этого конкретного дома. Основной принцип работы «общего котла» – ежемесячно платят все, а ремонт осуществляется по очереди, определенной региональной программой.

Следующий вопрос, который волнует всех, это, конечно же, куда будут потрачены деньги, собранные на капремонт.

Важно, что средства будут использованы строго по целевому назначению. Жилищным кодексом установлено, что в состав капремонта обязательно входит ремонт внутридомовых инженерных систем, в том числе замена электропроводки, ремонт или замена лифтов, ремонт крыши, подвальных помещений, фасада и фундамента. В Ставропольском крае к этому перечню добавляется переустройство крыши на вентилируемую и установка общедомовых приборов учета потребления тепла, горячей и холодной воды, электроэнергии, газа.

Когда же будет произведен капремонт вашего дома? Для поиска информации вам необходимо войти на сайт Министерства жилищно-коммунального хозяйства Ставропольского края, раздел «Капитальный ремонт», и открыть «Перечень многоквартирных домов, общее имущество в которых подлежит капитальному ремонту в рамках реализации региональной программы «Капитальный ремонт общего имущества в многоквартирных домах, расположенных на территории Ставропольского края, на 2014-2043 годы», ссылка http://mingkhsk.ru/doc/perechen_mkd_2014-2043.pdf . В Перечне для каждого многоквартирного дома указан список работ по капитальному ремонту и сроки их проведения по годам. При этом не забывайте, что Программа должна каждый год актуализироваться, то есть данные в ней могут измениться.

Итак, мы разобрались, что взносы на капитальный ремонт платить все-таки придется, но ваши затраты будут не напрасны – вовремя проведенный капитальный ремонт продлит срок службы вашего дома еще на долгие годы.

Людмила БЕЛОУСОВА,
независимый финансовый консультант

банкротство физических лиц

Банкротство гражданина не освобождает от всех обязательств

С 1 октября 2015 года в России начал применяться институт банкротства должника-гражданина. Ежеквартально в отношении порядка 8 тысяч граждан и индивидуальных предпринимателей страны поступают заявления о признании их банкротами.

Для граждан и ИП применяется единый порядок банкротства. Должник обязан подать заявление о своем банкротстве в случае, если выплата долга одному кредитору приводит к невозможности выплаты долга другому кредитору, и размер таких обязательств превышает 500 тысяч рублей. За неисполнение данной обязанности грозит штраф до 10 тысяч рублей, кроме того, повышается риск неосвобождения от обязательств по итогам банкротства.

Должник имеет право подать такое заявление, если он предвидит свое банкротство и может обосновать причины своей неплатежеспособности.

В зависимости от ситуации к должнику могут быть применены следующие процедуры: реструктуризацией долгов, реализация имущества, мировое соглашение. При этом обязательно соблюдение ряда условий, таких, как добросовестность гражданина, желание сотрудничать с арбитражным судом и финансовым управляющим.

Если должник имеет стабильный доход и достаточно имущества для выплаты просроченных долгов в течение трех лет, то к нему может быть применена процедура реструктуризации долгов, которая позволит восстановить платежеспособность. Для тех должников, чьи просроченные долги значительно превышают стоимость их имущества и размер ожидаемого дохода – процедура реализации имущества. В этом случае гражданин должен иметь средства для оплаты расходов по делу о банкротстве. Реализация имущества позволит списать часть долгов, уменьшив общую сумму задолженности.

Мировое соглашение позволит урегулировать разногласия должника и кредитора на любой стадии дела о банкротстве. Помимо упомянутых выше условий реализации банкротства, существуют еще и другие. Так, должник не может быть освобожден от исполнения обязательств, если он привлечен к уголовной или административной ответственности за неправомерные действия в ходе процедуры своего банкротства. Или если долги образовались вследствие его мошенничества.

Вместе с тем процедура банкротства не освобождает полностью ото всех обязательств. Выплатить придется алименты, заработную плату сотрудникам и ущерб в порядке субсидиарной ответственности и признанных недействительными сделок.

Евгения АГАРКОВА

Учредитель, издатель, редакция: Объединенная отраслевая профсоюзная организация Управления Федеральной налоговой службы по Ставропольскому краю Профсоюза работников госучреждений и общественного обслуживания РФ. Адрес: 355000, Ставропольский край, г. Ставрополь, ул. Ленина, д. 293, каб. 810. Газета зарегистрирована Управлением Роскомнадзора по Ставропольскому краю. Свидетельство о регистрации ПИ № ТУ-26-00468 от 19.02.2013.

МЕЖВЕДОМОСТИ

Главный редактор М.Ю. Фролова

Председатель редакционного совета Е.А. Афонина – руководитель УФНС России по Ставропольскому краю. *Члены редакционного совета:* И.Н. Арбузова – председатель Объединенной отраслевой профсоюзной организации УФНС России по Ставропольскому краю; С.В. Дубровин – руководитель следственного управления Следственного комитета Российской Федерации по Ставропольскому краю; Н.В. Коновалов – руководитель Управления Федеральной службы судебных приставов по Ставропольскому краю; Д.А. Косиков – руководитель Управления Россельхознадзора по Ставропольскому краю; С.В. Москаленко – и.о. руководителя Управления Федеральной службы государственной регистрации, кадастра и картографии по Ставропольскому краю; В.Г. Никишин – начальник УФСИН России по Ставропольскому краю; В.С. Попов – управляющий государственным учреждением – Отделением Пенсионного фонда РФ по Ставропольскому краю; Ю.И. Суслов – заместитель министра финансов Ставропольского края.

Редакционная коллегия: П.С. Бехтерева – руководитель группы по взаимодействию со СМИ Отделения ПФР по Ставропольскому краю; С.В. Грининг – начальник отдела общего обеспечения Управления Росреестра по Ставропольскому краю; Р.П. Давыдов – директор Учебного центра министерства финансов Ставропольского края; Е.В. Данилова – старший помощник руководителя следственного управления Следственного комитета Российской Федерации по Ставропольскому краю (по взаимодействию со средствами массовой информации); Ю.В. Ивакина – начальник отдела по взаимодействию со СМИ УФССП по Ставропольскому краю; С.Г. Идрисов – старший специалист 1-го разряда отдела делопроизводства, протокола и работы со СМИ Управления Россельхознадзора по Ставропольскому краю; К.Б. Клеменчук – старший инспектор пресс-службы УФСИН России по Ставропольскому краю; М.Ю. Фролова – заместитель начальника отдела работы с налогоплательщиками УФНС России по Ставропольскому краю.

Отпечатана в типографии ООО «Агентство “Кавказинтерпресс”». 355000, г. Ставрополь, пр. Трудовой, 14. Время подписания в печать: 16.00, фактически: 16.00. Дата выхода в свет: 10.08.2016 г. Тираж 2 000 экз. Бесплатно. Заказ 1264.